

	PROCESO MEJORA E INNOVACIÓN FORMATO ACTA DE REUNIÓN O COMITÉ	F9.P1.MI	02/06/2023	
		Versión 8	Página 1 de 9	

ACTA DE REUNIÓN O COMITÉ N°08	
Hora: 2:30 pm	Fecha: 14 de noviembre del 2023
Lugar:	Auditorio de la Casa de la mujer en el municipio de Puerto Asís-Putumayo
Dependencia que Convoca:	Dirección de Adolescencia y Juventud
Proceso:	Promoción y prevención
Objetivo:	Brindar asistencia técnica en prevención de las VBG a los integrantes del Comité Intersectorial para el abordaje integral de las violencias por razón de sexo y género, del Municipio de Puerto Asís.
Agenda: <ol style="list-style-type: none"> Asistencia técnica en prevención de las Violencias Basadas en Género a los integrantes del Comité Intersectorial para el abordaje integral de las violencias por razón de sexo y género, del Municipio de Puerto Asís. Compromisos y varios. 	
Desarrollo: <ol style="list-style-type: none"> Asistencia técnica en prevención de las Violencias Basadas en Género: <p>Se inicia la jornada, brindando un saludo de bienvenida por parte de la profesional de Promoción y Prevención enlace técnico DAJ Gisell Oriana López Viveros de la Regional Putumayo ICBF, se menciona que el objetivo de la asistencia técnica radica en Promover acciones para la prevención de violencias basadas en género, a través de la articulación y dinamización intersectorial, mediante el fortalecimiento técnico a los diferentes agentes del SNBF a fin de aunar esfuerzos a nivel interinstitucional para la prevención de este flagelo. La jornada se desarrolló a través de metodologías lúdicas, reflexivas y basadas en las experiencias y conocimientos de las participantes, lo que permitió crear un ambiente de confianza, de reflexión y de construcción conjunta de conocimientos frente a los riesgos a los que se enfrentan las niñas, niños, adolescentes y jóvenes por razones de sexo y género.</p> <p>Inicialmente se ejecutó una dinámica que permitió motivar a las asistentes a participar de manera activa de la jornada y entrar en confianza, establecer las reglas de juego del taller e introducir las temáticas y el siguiente interrogante: ¿Qué es la Violencia Basada en Género?</p> <p>Violencia basada en género: Actos dañinos dirigidos contra una persona o un grupo de personas en razón de su género. Tiene su origen en la desigualdad de género, el abuso de poder y la existencia de normas dañinas. El término se utiliza principalmente para subrayar el hecho de que las diferencias estructurales de poder basadas en el género colocan en su mayoría a las mujeres y niñas en situación de riesgo frente a múltiples formas de violencia.</p> 	

¡Antes de imprimir este documento... piense en el medio ambiente!

Cualquier copia impresa de este documento se considera como COPIA NO CONTROLADA.

LOS DATOS PROPORCIONADOS SERÁN TRATADOS DE ACUERDO CON LA POLÍTICA DE TRATAMIENTO DE DATOS PERSONALES DEL ICBF Y A LA LEY 1581 DE 2012.

	PROCESO MEJORA E INNOVACIÓN FORMATO ACTA DE REUNIÓN O COMITÉ	F9.P1.MI	02/06/2023	
		Versión 8	Página 2 de 9	



Durante el espacio, también se comparte que la violencia dirigida contra las personas con orientaciones sexuales e identidades de género diversas, que escapan a esos estándares de masculinidad/feminidad o a las normas de género esperadas para unos y otras y por tal razón, resultan siendo objeto de múltiples formas de violencia.

Género: Los roles, comportamientos, actividades, y atributos que una sociedad determinada en una época determinada considera apropiados para hombres y mujeres. Estos atributos, oportunidades y relaciones son construidos socialmente y aprendidos a través del proceso de socialización. Son específicas al contexto/época y son cambiantes. El género determina qué se espera, qué se permite y qué se valora en una mujer o en un hombre en un contexto determinado (ONU Mujeres, 2016).

Estereotipos de Género



¡Antes de imprimir este documento... piense en el medio ambiente!

Cualquier copia impresa de este documento se considera como COPIA NO CONTROLADA.

LOS DATOS PROPORCIONADOS SERÁN TRATADOS DE ACUERDO CON LA POLÍTICA DE TRATAMIENTO DE DATOS PERSONALES DEL ICBF Y A LA LEY 1581 DE 2012.

Posteriormente, se conformaron 4 subgrupos a los cuales se les entregó un caso en el cual debían identificar los indicadores de violencia y riesgo. Una vez se han escuchado los casos, se muestra el Violentómetro y las profesionales ubican en cuál de las tres fases (Alerta: la violencia aumentara, Reacciona: es momento de actuar y Urgente: busca ayuda) se encuentran los indicadores identificados previamente.



VIOLENTOMETRO DE LAS VIOLENCIAS
Te hace bromas hirientes o piropos ofensivos
Te intimida o amenaza
Te humilla o ridiculiza
Descalifica tus opiniones
Te cela
Te miente
Destruye objetos
Controla amistades o relaciones con tu familia
Intenta anular tus decisiones
Te indica como vestir o maquillarte
Te culpabiliza
Te trata con desprecio
Te ofende verbalmente, te insulta
Te empuja, te jalonea.
Te pellizca, araña
Te golpea "jugando"
Te acaricia agresivamente
Te manosea
Maneja y dispone de tu dinero, tus bienes o tus documentos.
Te prohíbe usar métodos anticonceptivos
Te golpea o agrede físicamente
Te obliga a tener relaciones sexuales (violación)
Te amenaza de muerte
Te amenaza con objetos o armas.
Te encierra o aísla de tus seres queridos



¡Antes de imprimir este documento... piense en el medio ambiente!

Cualquier copia impresa de este documento se considera como COPIA NO CONTROLADA.

LOS DATOS PROPORCIONADOS SERÁN TRATADOS DE ACUERDO CON LA POLÍTICA DE TRATAMIENTO DE DATOS PERSONALES DEL ICBF Y A LA LEY 1581 DE 2012.

	PROCESO MEJORA E INNOVACIÓN FORMATO ACTA DE REUNIÓN O COMITÉ	F9.P1.MI	02/06/2023	
		Versión 8	Página 4 de 9	

Una vez se han trabajado los cuatro casos, se preguntó:

¿Considera que en los casos presentados se han vulnerado derechos?

Se señala que todos los indicadores reconocidos en el violentómetro son situaciones que vulneran los derechos humanos de las mujeres y por tanto cuando una mujer es víctima de alguna forma de violencia o está en riesgo, tiene derecho a recibir información y orientación sobre qué hacer, recibir atención en salud gratuita, acceso a medidas de protección para ella y su familia y acceso a la justicia. Seguido a ello, presenta la Infografía definida para este punto.

- **Información, asesoramiento y orientación:** toda víctima de violencia tiene derecho a recibir información u orientación, sobre sus derechos, las formas de hacerlos efectivos, los servicios y entidades pertinentes y encargadas de su atención y protección, a recibir orientación y asesoramiento jurídico y legal especializado.
- **Atención en Salud:** toda víctima de violencia tiene derecho a recibir atención integral y oportuna en salud física, sexual y reproductiva. Recibir asistencia médica, psicológica, psiquiátrica y forense especializada para ella y su familia.
- **Protección:** toda víctima tiene derecho a acceder a medidas de protección especializadas y atenciones inmediatas para proteger su vida y la de sus familias, y así evitar que los hechos se repitan o agraven. También pueden acceder a **estas medidas, las personas en riesgo, para evitar que este tipo de violencia se concrete.**
- **Justicia:** tienen derechos a acceder a la justicia y denunciar los hechos para que sean investigados y el agresor sea castigado y juzgado.

De igual manera, se comparte que, a nivel mundial se han venido desarrollando campañas para la protección y defensa de los derechos de las mujeres víctimas de violencia basada en género y de la ESCNNA. El ICBF, no ha estado ajeno a ello, por lo cual, realiza una serie de campañas asociadas con el fin de visibilizar los esfuerzos realizados en esta línea.

En este punto, se proyectó un video del testimonio de una mujer víctima de estos flagelos y se pregunta a los y las participantes, escuchando dos o tres intervenciones:

- ¿Qué interpretas sobre este mensaje?
- ¿Qué puedes apropiarte de ese mensaje para tu vida?

¡Antes de imprimir este documento... piense en el medio ambiente!

Cualquier copia impresa de este documento se considera como COPIA NO CONTROLADA.

LOS DATOS PROPORCIONADOS SERÁN TRATADOS DE ACUERDO CON LA POLÍTICA DE TRATAMIENTO DE DATOS PERSONALES DEL ICBF Y A LA LEY 1581 DE 2012.



De forma continua, se comparte que la Justificación de la violencia radica en las siguientes cifras:

- El 11.7% de los hombres y el 4.5% de las mujeres está de acuerdo con que “se justifica pegarle a la pareja cuando le ha sido infiel”.
- El 61.8% de los hombres y el 60.1% de las mujeres está de acuerdo con que “las mujeres que siguen con su pareja después de ser golpeadas son porque les gusta”.
- El 13.2% de los hombres y el 5.8% de las mujeres legitiman todo tipo de violencia.
- El 69.6% de las mujeres y el 58.3% de los hombres están de acuerdo con que “es más grave que una mujer deje a sus hijos a que un hombre lo haga”.
- El 69% de los hombres y el 67.1% de las mujeres están de acuerdo con que “las mujeres son mejores para el trabajo doméstico que los hombres”.
- El 40.9% de los hombres y el 36.2% de las mujeres consideran que “el deber de un hombre es ganar dinero, el deber de la mujer es cuidar del hogar y la familia”.
- El 26.4% de los hombres y el 17.3% de las mujeres están de acuerdo con que “cuando se tienen que tomar las decisiones en la casa, los hombres tienen la última palabra”.

Dimensión del problema:

- A escala mundial, incluso antes de que comenzara la pandemia de COVID-19, una de cada tres mujeres sufría violencia física o sexual, en su mayoría, por parte de su pareja.
- Desde que se desató la pandemia, los nuevos datos indican que en muchos países se han incrementado las llamadas a las líneas de atención de casos de violencia en el hogar.
- El acoso sexual y otras formas de violencia contra las mujeres siguen acaeciendo en la vía pública, en los espacios públicos y en Internet.
- Las sobrevivientes no disponen de la información necesaria y desconocen los medios a los que pueden acudir para recibir servicios de apoyo.

¡Antes de imprimir este documento... piense en el medio ambiente!

Cualquier copia impresa de este documento se considera como COPIA NO CONTROLADA.

LOS DATOS PROPORCIONADOS SERÁN TRATADOS DE ACUERDO CON LA POLÍTICA DE TRATAMIENTO DE DATOS PERSONALES DEL ICBF Y A LA LEY 1581 DE 2012.

- Colombia supera los dos mil casos de violencia de género en lo que va de 2023, según los datos y cifras reportadas por la Defensoría del Pueblo.
- Las regiones del país donde se concentra el mayor número de casos atendidos por la Defensoría son: Norte de Santander, el cual lidera la lista con 889 casos; le siguen Bolívar (868); Valle del Cauca (557); Cauca (511); Chocó (510); Antioquia (493); Putumayo (455); Cundinamarca (447); Bogotá (378) y Magdalena (362).
Defensoría del Pueblo -23/05/2023.

Por último, se socializó la ruta de atención y las líneas de emergencia a los cuales se puede acudir.



Se socializa Nuestras apuestas...

- El empoderamiento de las adolescentes y mujeres jóvenes es una apuesta por transformar las inequidades y romper los ciclos de violencia, pobreza, discriminación, potencializando su autonomía y el ejercicio de los derechos de las mujeres.
- Es indispensable reconocer y actuar sobre las dinámicas asociadas a los estereotipos de género que causan inequidades y que ejercen influencia en la construcción de las identidades masculinas, determinando como los hombres viven y actúan.
- Propiciar nuevas formas de relacionamiento social en el marco de la convivencia respetuosa de las diferencias y la transformación de desigualdades e inequidades.
- Reconocimiento y valoración de la diversidad, superando la mirada binaria de los géneros, reconociendo los derechos, necesidades y barreras que enfrentan las personas con identidades de género no normativas.

La incorporación de los enfoques de género, diferencial e interseccional como una herramienta de análisis que favorezca la comprensión y respuesta pertinente a las diversas formas en que el género se cruza con otras identidades construyendo experiencias únicas y complejas de discriminación y privilegios. Para garantizar la incorporación de estos enfoques, es indispensable:

¡Antes de imprimir este documento... piense en el medio ambiente!

Cualquier copia impresa de este documento se considera como COPIA NO CONTROLADA.

LOS DATOS PROPORCIONADOS SERÁN TRATADOS DE ACUERDO CON LA POLÍTICA DE TRATAMIENTO DE DATOS PERSONALES DEL ICBF Y A LA LEY 1581 DE 2012.

1. Reconocer la sexualidad como una dimensión inherente a los seres humanos.
2. Reconocer a adolescentes y jóvenes como sujetos de derechos.
3. Reconocer la diversidad de adolescentes y jóvenes, relacionadas con su edad, cultura, etnia, identidad campesina, ideología, religión, condición socioeconómica, territorio, orientación sexual y discapacidad.
4. Reconocer que el género es una construcción social e histórica y por tanto está sujeta a cambio y transformación.
5. Hacer uso de lenguaje incluyente y no sexista en todas las formas de comunicación.
6. Reconocer los diferentes tipos de violencias contra las mujeres y que estas pueden presentarse en los ámbitos públicos y privados.
7. Desnaturalizar y prevenir las violencias contra las mujeres y las personas con identidades de género diversas.
8. Valorar la diversidad como una oportunidad de desarrollo e igualdad
9. Transformar los referentes culturales y la resignificación de prácticas, imaginarios y representaciones que generan desigualdades y discriminación entre hombres y mujeres.
10. Promover el ejercicio pleno de los derechos humanos, sexuales y reproductivos de adolescentes y jóvenes.
11. Favorecer la autonomía en la toma de decisiones de adolescentes y jóvenes.
12. Promover la participación de las mujeres en escenarios no convencionales.
13. Fortalecer las masculinidades alternativas, cuidadosas y corresponsables.
14. Realizar los ajustes necesarios que garanticen la participación de las mujeres en su diversidad.

RUTAS PARA LA ATENCIÓN DE LAS VIOLENCIAS BASADAS EN EL GÉNERO

*Las personas víctimas de **violencias**
basadas en el género tienen derecho a:*

01.

Recibir orientación e información sobre los derechos, servicios y entidades encargadas de realizar la atención y protección integral.

02.

Recibir atención integral en salud: física, mental, sexual y reproductiva.

03.

Acceder a medidas de protección específicas e inmediatas para proteger la vida de la persona.

04.

Acceder a la justicia-denunciar los hechos para que sean investigados.

Las rutas para el restablecimiento de derechos para adolescentes es la líneas de atención **01 8000 918080** o **141**; así como en los Centros Zonales del ICBF o Comisarias de Familia.

La ruta intersectorial para la atención de las **VBG** se construye localmente involucrando a todas las entidades corresponsables en materia de salud, protección y justicia y tomando en cuenta los análisis de la situación y de determinantes sociales de la salud en cada territorio

Tenga en cuenta que cuando las mujeres estén ante una situación donde corre peligro su vida o integridad física o mental, o se encuentren en riesgo, deben llamar a la Línea de **Emergencias 123**.



Atención de la Consejería
Presidencial para la equidad de la mujer con el apoyo de la Policía Nacional para casos de violencia a través de la **línea 155**.

Reporte de casos de violencia intrafamiliar, sexual o de género y trata de personas en la **línea 122 de la Fiscalía General de la Nación**.

¡Antes de imprimir este documento... piense en el medio ambiente!

Cualquier copia impresa de este documento se considera como COPIA NO CONTROLADA.

LOS DATOS PROPORCIONADOS SERÁN TRATADOS DE ACUERDO CON LA POLÍTICA DE TRATAMIENTO DE DATOS PERSONALES DEL ICBF Y A LA LEY 1581 DE 2012.

	PROCESO MEJORA E INNOVACIÓN FORMATO ACTA DE REUNIÓN O COMITÉ	F9.P1.MI	02/06/2023	
		Versión 8	Página 8 de 9	

2. Compromisos y varios.

como sugerencia al equipo técnico que ejecuto la AT, se sugiere incorporar actuaciones orientadas a trabajar con población LGBTIQ+ y población migrante, dado las características y cifras que se reportan en el municipio respecto a este tipo de violencias.

Compromisos / tareas	Responsables	Fechas	
Remitir material didáctico utilizado en la jornada de AT al personal capacitado.	Enlace Técnico DAJ -ICBF	15/11/2023	
Compartir Rutas de atencion de ICBF y canales de comunicación.	Enlace Técnico DAJ -ICBF	15/11/2023	
FIRMA ASISTENTES			
Nombre	Cargo / Dependencia	Entidad	Firma
Ver listado de asistencia adjunto a la presente acta.			
Próxima reunión	Fecha	Hora	Lugar
	Por definir.		

Se adjunta:

- Listado de asistencia
- Presentaciones utilizadas en la sesión.
- Invitación de convocatoria.

Registro fotográfico de la reunión

¡Antes de imprimir este documento... piense en el medio ambiente!

Cualquier copia impresa de este documento se considera como COPIA NO CONTROLADA.

LOS DATOS PROPORCIONADOS SERÁN TRATADOS DE ACUERDO CON LA POLÍTICA DE TRATAMIENTO DE DATOS PERSONALES DEL ICBF Y A LA LEY 1581 DE 2012.



¡Antes de imprimir este documento... piense en el medio ambiente!

Cualquier copia impresa de este documento se considera como COPIA NO CONTROLADA.

LOS DATOS PROPORCIONADOS SERÁN TRATADOS DE ACUERDO CON LA POLÍTICA DE TRATAMIENTO DE DATOS PERSONALES DEL ICBF Y A LA LEY 1581 DE 2012.

COLOMBIA POTENCIA DE LA VIDA		PROCESO MEJORA E INNOVACIÓN FORMATO LISTADO DE ASISTENCIA						F8 P1 MI Versión 7 Clasificación de la Información: Pública		2/06/2023 Página 1 de 1 BIENESTAR FAMILIAR		
ACTIVIDAD: <u>Asistencia Técnica Prevención de Violencias basadas en género</u>								FECHA: <u>14 de Noviembre de 2023</u>				
HORA INICIAL: <u>2:30 pm</u> HORA FINAL: <u>5:00 pm</u>								LUGAR: <u>Auditorio Casa de la Mujer. Pto ASIS</u>				
DEPENDENCIA LIDER: <u>Dirección de Adolescencia y Juventud</u>												
No.	NOMBRES Y APELLIDOS	CÉDULA	CARGO	ENTIDAD	REGIONAL	CENTRO ZONAL O DEPENDENCIA	TIPO DE VINCULACIÓN		TELÉFONO	CORREO ELECTRONICO	FIRMA	
							PLANTA	CONTRATO			AM	PM
1	ANGELA MARIA VILLALBA	1085309616	Asesor Legal	HAC					3045097081	avillalbatd@hacall		A. Villal
2	JUAN FERNANDO BORBANO	111170496	Psicólogo SSM						3118442784	fernando.220@ssm		J. Borbano
3	ELLEN PAOLA EYRAK HERNANDEZ	55304.325	RE. Salud Pública SSM	Pto ASIS			X		3132874176	ssm@puerto-asis-publikey.gov.co		Ellen P. Eyra
4	KAROL ARTEAGA	1061821653	Trabajo Social	Hospital local	Pto ASIS		X		3127433441	trabapsocial@hospitallocal.gov.co		K. Arteaga
5	JORDAN GONZALEZ	17249099	SEL. IN/PAR.	Sec. Mujer	P. ASIS		X		3124534789	Jordan@hotmail		J. Gonzalez
6	NATALY GOMEZ	1123318326	SSM	Asesor Comunitaria SSM	Pto ASIS		X		322470482	natgomez@gmail.com		N. Gomez
7	GISELL ORIANA LEPEZ	1085311172	Enlace D. J. J.	ICBF	Pto ASIS	GAR	X		3153221730	gisell.lopez@		G. Orana
8	LEIDY BOLANOS	1.089.871.786	Sec. Mujer	Mujer	Pto ASIS				3214239229	semya@puerto-asis-publikey.gov.co		L. Bolanos
9	LUIS EDUARDO CULLA S.	13873.164	Jepe Sigra	PONOL	Pto ASIS				323273169	luis.culla@corico		L. Culla
10	ALEX RODRIGUEZ	57450-717	P. U	ICBF	P. ASIS		X		3224137562	Alex. P. herber.bosante@corico.policia.gov.co		A. Rodriguez
11	Herber Bosante N	1124859717	Integrante	PONAL	Pto ASIS		X		3233954223	herber.bosante@corico.policia.gov.co		H. Bosante
12												
13												
14												
15												
16												
17												
18												
19												
20												

Antes de imprimir este documento... piense en el medio ambiente!

Los datos proporcionados serán tratados de acuerdo a la política de tratamiento de datos personales del ICBF y a la Ley 1581 de 2010.



**BIENESTAR
FAMILIAR**



COLOMBIA
POTENCIA DE LA
VIDA

Prevención de violencias basadas en género.

Dirección de Adolescencia y Juventud



¿Qué es la Violencia Basada en Género?

Violencia basada en género

Actos dañinos dirigidos contra una persona o un grupo de personas en **razón de su género**. Tiene su origen en la **desigualdad de género, el abuso de poder y la existencia de normas dañinas**. El término se utiliza principalmente para subrayar el hecho de que las diferencias estructurales de poder basadas en el género colocan en su mayoría a las mujeres y niñas en situación de riesgo frente a múltiples formas de violencia.

NOTA: también describen la violencia dirigida contra las personas con orientaciones sexuales e identidades de género diversas, que escapan a esos estándares de masculinidad/feminidad o a las normas de género esperadas para unos y otras y por tal razón, resultan siendo objeto de múltiples formas de violencia.

Género

Los roles, comportamientos, actividades, y atributos que una sociedad determinada en una época determinada considera apropiados para hombres y mujeres. Estos atributos, oportunidades y relaciones son construidos socialmente y aprendidos a través del proceso de socialización.

Son específicas al contexto/época y son cambiantes. El género determina qué se espera, qué se permite y qué se valora en una mujer o en un hombre en un contexto determinado (ONU Mujeres, 2016).

Estereotipos de Género



Justificación de la violencia

- El 11.7% de los hombres y el 4.5% de las mujeres está de acuerdo con que “se justifica pegarle a la pareja cuando le ha sido infiel”.
- El 61.8% de los hombres y el 60.1% de las mujeres está de acuerdo con que “las mujeres que siguen con su pareja después de ser golpeadas es porque les gusta”.
- El 13.2% de los hombres y el 5.8% de las mujeres legitiman todo tipo de violencia.
- El 69.6% de las mujeres y el 58.3% de los hombres están de acuerdo con que “es más grave que una mujer deje a sus hijos a que un hombre lo haga”.
- El 69% de los hombres y el 67.1% de las mujeres están de acuerdo con que “las mujeres son mejores para el trabajo doméstico que los hombres”.
- El 40.9% de los hombres y el 36.2% de las mujeres consideran que “el deber de un hombre es ganar dinero, el deber de la mujer es cuidar del hogar y la familia”.
- El 26.4% de los hombres y el 17.3% de las mujeres están de acuerdo con que “cuando se tienen que tomar las decisiones en la casa, los hombres tienen la última palabra”.

PREVENCIÓN Y TRANSFORMACIÓN DE NORMAS SOCIALES DE GÉNERO

Dimensión del problema

- A escala mundial, incluso antes de que comenzara la pandemia de COVID-19, una de cada tres mujeres sufría violencia física o sexual, en su mayoría, por parte de su pareja.
- Desde que se desató la pandemia, los nuevos datos indican que en muchos países se han incrementado las llamadas a las líneas de atención de casos de violencia en el hogar.
- El acoso sexual y otras formas de violencia contra las mujeres siguen acaeciendo en la vía pública, en los espacios públicos y en Internet.
- Las sobrevivientes no disponen de la información necesaria y desconocen los medios a los que pueden acudir para recibir servicios de apoyo.
- Colombia supera los dos mil casos de violencia de género en lo que va de 2023, según los datos y cifras reportadas por la Defensoría del Pueblo.
- Las regiones del país donde se concentra el mayor número de casos atendidos por la Defensoría son: Norte de Santander, el cual lidera la lista con 889 casos; le siguen Bolívar (868); Valle del Cauca (557); Cauca (511); Chocó (510); Antioquia (493); Putumayo (**455**); Cundinamarca (447); Bogotá (378) y Magdalena (362). *Defensoría del Pueblo -23/05/2023.*

Dimensión del problema

El preocupante panorama de la violencia de género en el país:

La violencia de género es un asunto preocupante en el país, el año anterior la Fiscalía General reportó un total de **180 feminicidios** ocurridos en el 2022, mientras que el **Observatorio colombiano de feminicidios ha indicado que la cifra llegaría a 600**. Es por tal motivo que las autoridades invitan a las mujeres que estén siendo víctimas de cualquier tipo de violencia por parte de su pareja a denunciar a través de los distintos canales de atención.

Las estadísticas de este boletín arrojaron que las mujeres más afectadas por este delito en el mes de diciembre de 2022, se encontraban en un rango de edad entre 25 a 29 y 30 a los 34 años, en los que se registró 11 casos respectivamente. Luego se presentó que entre 20 a los 24 con 6 feminicidios; seguido de los 35 a 39 años de edad con 5 casos, luego de los 15 a los 17 y de los 45 a los 49 con 3 cada uno; de los 5 a los 9 años se registraron 2.

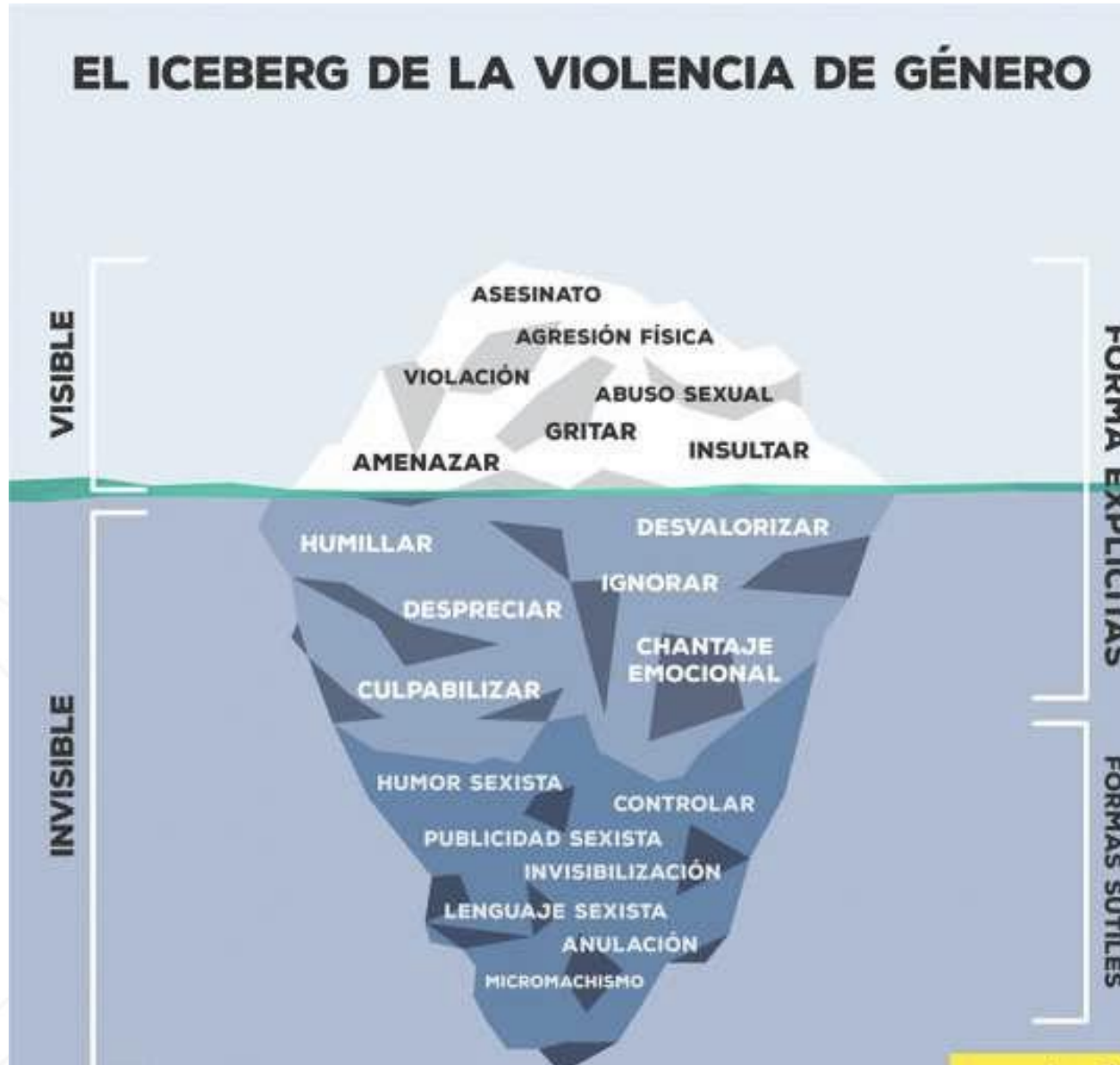

El Iceberg de las violencias de género

Violencia física

Consiste en causar o intentar causar daño a una pareja golpeándola, propinándole patadas, quemándola, agarrándola, pellizcándola, empujándola, dándole bofetadas, tirándole del cabello, mordiéndole, denegándole atención médica u obligándola a consumir alcohol o drogas, así como empleando cualquier otro tipo de fuerza física contra ella. Puede incluir daños a la propiedad.



Violencia Psicológica

Consiste en provocar miedo a través de la intimidación; en amenazar con causar daño físico a una persona, su pareja o sus hijas o hijos, o con destruir sus mascotas y bienes; en someter a una persona a maltrato psicológico o en forzarla a aislarse de sus amistades, de su familia, de la escuela o del trabajo.

Violencia Económica

- Limitaciones, controles u omisión, para el uso del dinero.
- Destrucción de instrumentos de trabajo.
- Prohibiciones para el uso de sus pertenencias.
- Retención y prohibición de documentos personales (Pasaportes, Documento de identidad, Tarjetas bancarias).
- El agresor utiliza su poder económico para ejercer control. Esta forma de violencia puede presentarse en las relaciones de pareja, familiares, laborales o económicas.

Consiste en lograr o intentar conseguir la dependencia financiera de otra persona, manteniendo para ello un control total sobre sus recursos financieros, impidiéndole acceder a ellos y prohibiéndole trabajar o asistir a la escuela.



Violencia Sexual

Conlleva obligar a una pareja a participar en un acto sexual sin su consentimiento. Son comportamientos y actitudes que buscan lesionar, degradar, humillar, ejercer presión o dominio sobre una persona, **para el control de su sexualidad.**

La víctima es sometida a la fuerza, con el miedo o la intimidación.



La violencia sexual abarca actos como:

- **Acoso verbal:** Insinuaciones sexuales inapropiadas con expresiones corporales, verbales o escritas.
- **Actos sexuales en contra de su voluntad:** por fuerza física, intimidación o amenazas o presión social. por ejemplo, para obtener un trabajo o una calificación, un favor económicos...etc
- **Los tocamientos y manoseos no consentidos.**

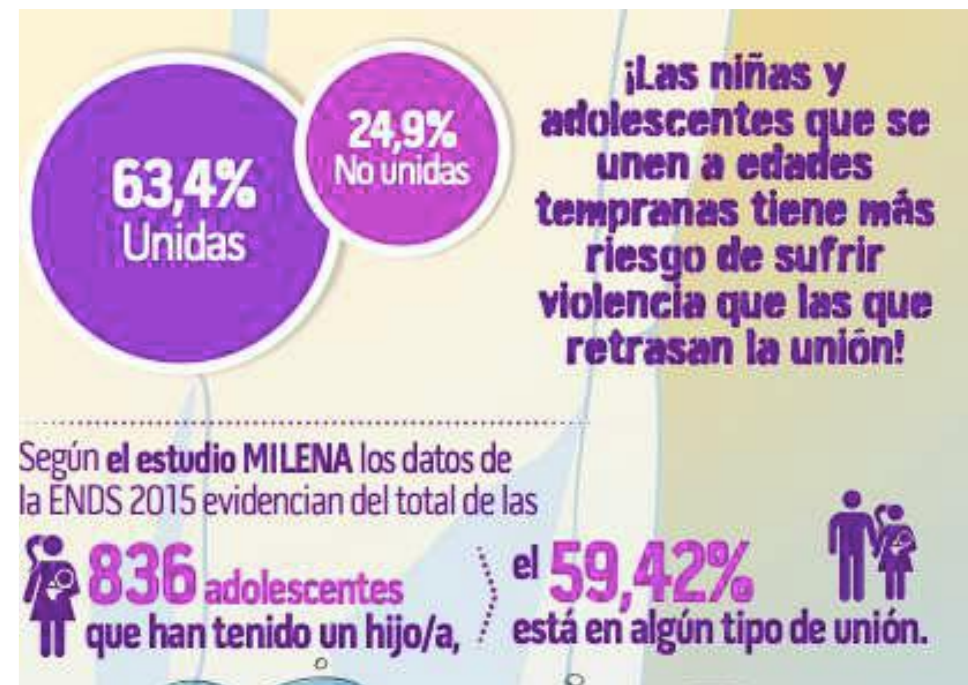

Feminicidio



El feminicidio es el asesinato de mujeres por razón de su género o identidad de género. En Colombia se tipifica como delito autónomo en la Ley 1761 de 2015

Del 25 de marzo al 10 de noviembre de **2020** en Colombia se han registrado **519 homicidios de mujeres** (INMLCF¹)

Por su parte, la FGN² al 26 de octubre registra la investigación de **143 casos por feminicidio.**

¡Para 2020 en promedio 14 mujeres mueren por violencia feminicida al mes!

Brecha de género

Cualquier disparidad entre la condición o posición de los hombres y las mujeres en la sociedad. Por eje oportunidades laborales.

Igualdad de género

Es la igual valoración de los diferentes comportamientos, aspiraciones y necesidades de los hombres y las mujeres. Los derechos, responsabilidades y oportunidades no dependen de la naturaleza biológica.

Equidad de género

Distribución justa entre hombres y mujeres de las oportunidades, recursos y beneficios para alcanzar su pleno desarrollo. La equidad de género supone el reconocimiento de las diferencias y la garantía en igualdad del ejercicio de los derechos humanos

Nuestras apuestas...

- El empoderamiento de las adolescentes y mujeres jóvenes es una apuesta por transformar las inequidades y romper los ciclos de violencia, pobreza, discriminación, potencializando su autonomía y el ejercicio de los derechos de las mujeres.
- Es indispensable reconocer y actuar sobre las dinámicas asociadas a los estereotipos de género que causan inequidades y que ejercen influencia en la construcción de las identidades masculinas, determinando como los hombres viven y actúan.
- Propiciar nuevas formas de relacionamiento social en el marco de la convivencia respetuosa de las diferencias y la transformación de desigualdades e inequidades.
- Reconocimiento y valoración de la diversidad, superando la mirada binaria de los géneros, reconociendo los derechos, necesidades y barreras que enfrentan las personas con identidades de género no normativas.



La incorporación de los enfoques de **género, diferencial e interseccional** como una herramienta de análisis que favorezca la comprensión y respuesta pertinente a las diversas formas en que el género se cruza con otras identidades construyendo experiencias únicas y complejas de discriminación y privilegios. Para garantizar la incorporación de estos enfoques, es indispensable:

1. Reconocer la sexualidad como una dimensión inherente a los seres humanos.
2. Reconocer a adolescentes y jóvenes como sujetos de derechos.
3. Reconocer la diversidad de adolescentes y jóvenes, relacionadas con su edad, cultura, etnia, identidad campesina, ideología, religión, condición socioeconómica, territorio, orientación sexual y discapacidad.
4. Reconocer que el género es una construcción social e histórica y por tanto está sujeta a cambio y transformación.
5. Hacer uso de lenguaje incluyente y no sexista en todas las formas de comunicación.
6. Reconocer los diferentes tipos de violencias contra las mujeres y que estas pueden presentarse en los ámbitos públicos y privados.



7. Desnaturalizar y prevenir las violencias contra las mujeres y las personas con identidades de género diversas.
8. Valorar la diversidad como una oportunidad de desarrollo e igualdad
9. Transformar los referentes culturales y la resignificación de prácticas, imaginarios y representaciones que generan desigualdades y discriminación entre hombres y mujeres.
10. Promover el ejercicio pleno de los derechos humanos, sexuales y reproductivos de adolescentes y jóvenes.
11. Favorecer la autonomía en la toma de decisiones de adolescentes y jóvenes.
12. Promover la participación de las mujeres en escenarios no convencionales.
13. Fortalecer las masculinidades alternativas, cuidadosas y corresponsables.
14. Realizar los ajustes necesarios que garanticen la participación de las mujeres en su diversidad.



VIDEO

https://m.youtube.com/watch?v=I4TSXVPr8_8



RUTAS PARA LA ATENCIÓN DE LAS VIOLENCIAS BASADAS EN EL GÉNERO

*Las personas víctimas de **violencias** basadas en el género tienen derecho a:*

01.

Recibir orientación e información sobre los derechos, servicios y entidades encargadas de realizar la atención y protección integral.



02.

Recibir atención integral en salud: física, mental, sexual y reproductiva.



03.

Acceder a medidas de protección específicas e inmediatas para proteger la vida de la persona.

Las rutas para el restablecimiento de derechos para adolescentes es la líneas de atención **01 8000 918080** o **141**; así como en los Centros Zonales del ICBF o Comisarias de Familia.

La ruta intersectorial para la atención de las **VBG** se construye localmente involucrando a todas las entidades corresponsables en materia de salud, protección y justicia y tomando en cuenta los análisis de la situación y de determinantes sociales de la salud en cada territorio

Tenga en cuenta que cuando las mujeres estén ante una situación donde corre peligro su vida o integridad física o mental, o se encuentren en riesgo, deben llamar a la Línea de **Emergencias 123**.

04.

Acceder a la justicia-denunciar los hechos para que sean investigados.

Atención de la **Consejería** Presidencial para la equidad de la mujer con el apoyo de la Policía Nacional para casos de violencia a través de la **línea 155**.



Reporte de casos de violencia intrafamiliar, sexual o de género y trata de personas en la **línea 122 de la Fiscalía General de la Nación**.

Gracias





**REPÚBLICA DE COLOMBIA
DEPARTAMENTO DEL
PUTUMAYO
MUNICIPIO DE PUERTO ASÍS
SECRETARIA DE SALUD**



CIRCULAR N° 096

Puerto Asís, 3 de noviembre 2023

PARA: INTEGRANTES DEL COMITÉ INTERSECTORIAL MUNICIPAL PARA EL ABORDAJE INTEGRAL DE LAS VIOLENCIAS POR RAZONES DE SEXO Y GENERO

1. La secretaria de salud o su delegado.
2. La secretaria de educación o su delegado.
3. La coordinador del centro zonal del instituto Colombiano de Bienestar familiar quien ejercera la Secretaria técnica o su delegado.
4. Fiscal seccional o su delegado.
5. Coordinador de la Casa de Justicia o su delegado
6. Coordinador de Medicina Legal y Ciencias Forenses.
7. Policía Nacional de Infancia y Adolescencia
8. Comisario de Familia o su delegado
9. Gerente Hospital de Alta Complejidad del Putumayo o su delegado
10. Gerente de la ESE Hospital Local de Puerto Asís o su delegado.
11. Coordinadores de cada una de la EAPB contributivas y subsidiadas del Municipio o sus delegados
12. La Secretaria de la mujer o su delegado.
13. Coordinador de asuntos indígenas.
14. Personero municipal o su delegado.

ASUNTO: REALIZAR LA CUARTA SESIÓN DEL COMITÉ INTERSECTORIAL MUNICIPAL PARA EL ABORDAJE INTEGRAL DE LAS VIOLENCIAS POR RAZONES DE SEXO Y GENERO.

La Secretaria de Salud Municipal de Puerto Asís, asumiendo las funciones de dirigir y coordinar el sector salud y el Sistema General de Seguridad Social en Salud "SGSSS" en el ámbito de su jurisdicción, según las competencias asignadas en el artículo 44 de la ley 715 del 21 de diciembre de 2001, ley 1122 del 9 de enero de 2007 y artículo 29 de la ley 1438 del 19 de enero de 2011. En cumplimiento de la normatividad vigente, especialmente la Ley Estatutaria 1751 del 16 de febrero de 2015, por la cual se regula el derecho fundamental a la salud, Decreto Único Reglamentario del Sector Salud y Protección Social expedido el 6 de mayo de 2016, y teniendo en cuenta la Resolución 429 del 17 de Febrero de 2016, por medio de la cual se adopta la Política de Atención Integral en Salud, Resolución 3280, por la cual se adoptan los lineamientos técnicos y operativos de la Ruta Integral de Atención para la promoción y mantenimiento de la Salud y la Ruta Integral de Atención en Salud para la población materno perinatal, Resolución 2626 del 27 de septiembre de 2019, por la cual se adopta el modelo de acción integral territorial-MAITE, Plan Decenal de Salud Pública (PDSP) 2022 - 2031, en el territorio nacional, Resolución 459 del 06 de marzo del 2012 por el cual se adopta el protocolo y modelo de atención integral en salud para víctimas de violencia sexual, Política Nacional de Sexualidad, Derechos Sexuales y Derechos

"El verdadero cambio está en tus manos"

Cra 19 Calle 10 ESQ. EDIFICIO CAM

Sivigilapuertoasis2016@gmail.com celular 311 521 5745 – 310 791 3516



REPÚBLICA DE COLOMBIA
DEPARTAMENTO DEL
PUTUMAYO
MUNICIPIO DE PUERTO ASÍS
SECRETARIA DE SALUD



Reproductivos, Estrategia IAMII, Estrategia AIEPI y demás normatividad que derogue, modifique o actualice el sector salud en Colombia

De acuerdo a lo anterior, se permite extender la invitación para asistir de manera presencial, al cuarto Comité Intersectorial Municipal para el Abordaje Integral de las Violencias por Razones de Sexo y Genero con el fin de socializar los temas

1. Porcentajes de cumplimiento del plan de Accion del Comité Intersectorial Municipal para el Abordaje Integral de las Violencias por Razones de Sexo y Genero
2. "Fortalecimiento del enfoque de Genero desde la comprensión de las orientaciones Sexuales e identidades de genero diversas" acargo de la Dra Jenny Zamudio " Heartland Alliance International"
3. "Asistencia técnica en Prevencion de Violencias basadas en genero" liderado por la dirección de infancia, dirección de adolescencia y juventud del ICBF regional putumayo.

Adicional a este se solicita el envio de las evidencias de las actividades contempladas dentro del plan de acción 2023 **el día 7 de noviembre** del año en curso, para verificar cumplimiento de este.

Para la reunión se requiere que, los integrantes de la mesa y el comité que no puedan asistir, deleguen a un funcionario el cual deberá ingresar a la reunión con el oficio delegatorio, además responderá ante la institución representada por las acciones y decisiones que se tomen.

Fecha: martes 14 de noviembre del año 2023.

Lugar: secretaria de la Mujer

Hora: 2:30 pm

Se agradece la Asistencia y puntualidad.

ELVIN JANETH BOTINA JUAGIBOY
Secretaria de Salud Municipal

	NOMBRE Y APELLIDOS	CARGO	FIRMA
Elaboró	Kenny Mendoza	P.A Salud Sexual y Reproductiva	Kenny Mendoza
Revisó	Eilen Paola Eljaik Manjarres	P.E salud Publica	Ab

"El verdadero cambio está en tus manos"

Cra 19 Calle 10 ESQ. EDIFICIO CAM

Sivigilapuertoasis2016@gmail.com celular 311 521 5745 – 310 791 3516